

Jornal Panfletu's

WWW.JORNALPANFLETUS.COM.BR

@jornalpanfletus
/JornalPanfletus

Jornalismo Verdade



TV Panfletu's
Notícia com Paulada

CATAS ALTAS | MARIANA | OURO PRETO | ITABIRITO

Ano 18 - Número 818 - 15/10/2020 a 22/10/2020 - Dist. Gratuita - Contato: (31)98578-4257 (Ângelo) / (31)98632-8731 (Leticia) / (31) 9 8880-3046 (Cassiano)

É DESTAQUE E REFERÊNCIA EM ROUPAS NA CIDADE DE OURO PRETO

As principais coleções você encontra na Marina Barbosa Collections.

Rua José Moringa, 01, Bauxita - Ouro Preto
Telefone: (31) 3552-3798

Empresária Ana Marina Barbosa

PREFEITO NEWTON GODOY
VICE: TENENTE FREITAS

23

PARTICIPAÇÃO E CONFIANÇA!

BIER

Festival de Caldos

R\$ 14,90
Tamanho único: 500 ml

Faça seu pedido de 18h às 23h (de terça a domingo)
(31) 97141-5024

Aceitamos cartão refeição e alimentação

aleto | sodexo | elc | Ticket Restaurante | VISA

GÁS DULICO
HÁ MAIS DE 65 ANOS COM VOCÊ!

3557-1240 | 98611-2963

ULTRAGAZ | ÁGUA MINERAL INGÁ



Editorial, por Cassiano Aguilar / Editor Chefe / Jornalista 20.483/MG

VEJA COMO DENUNCIAR CONTEÚDOS NAS REDES SOCIAIS DURANTE AS ELEIÇÕES 2020

Eleitor pode denunciar ao TSE potenciais casos de disparo em massa nas redes sociais.

Cidadãos que detectarem conteúdos que possam conter informações falsas ou danosas ao curso eleitoral, como data de votação equivocada ou orientações potencialmente enganosas, podem denunciar publicações nas redes sociais.

Com exceção do WhatsApp, que criou um canal específico para denúncias de disparo em massa, prática banida pelo TSE, usuários podem proceder em outras redes sociais da mesma forma em que denunciam publicações ofensivas e relativas a xenofobia, racismo ou nudez não consentida.

Veja como denunciar nas principais redes e aplicativos:

WhatsApp

Para conversar com o TSE pelo WhatsApp e obter informações corretas sobre o pleito eleitoral, é possível adicionar o número +55 61 9637-1078 na lista de contatos do aplicativo de mensagens. Pelo computador, é possível acessar o serviço pelo link:

wa.me/556196371078.

Denúncias de potenciais disparos em massa podem ser feitas pelo link: <https://denuncia-whatsapp.tse.jus.br/dew/rest/denuncia/>. Segundo o app, disparo em massa "é o procedimento por meio do qual uma pessoa, uma empresa, um robô ou um grupo de pessoas envia uma mensagem para um grande número de pessoas ao mesmo tempo. O texto dessa mensagem é impessoal, podendo conter links e conteúdos suspeitos, alarmistas ou acusatórios."

O TSE também recomenda o canal do WhatsApp para o envio de informações. O canal só aceita informações escritas, não imagens, mas é recomendável guardá-las.

O app também produzirá stickers, as figurinhas, para estimular causas como a participação de jovens e mulheres nas votações.

Facebook e Instagram

Para fazer denúncias, é preciso clicar nos três pontinhos que ficam no canto superior direito dos

conteúdos, tanto no Facebook como no Instagram. No Facebook, a opção é "notícias falsas"; no Instagram, "informação falsa". Os conteúdos são encaminhados a verificadores de fatos externos.

Para saber mais sobre boas práticas na plataforma, a rede criou uma página chamada Facebook para governo, política e defesa de interesses sociais:

<https://www.facebook.com/gpabrazil>

Para obter informações sobre publicações políticas pagas, o Facebook tem a biblioteca de anúncios (basta procurar por Facebook Ad Library Report)

Fique atento porque desde agosto, qualquer publicidade no Facebook e no Instagram sobre política ou eleições no Brasil precisa ser identificada com o aviso "Pago por" ou "Propaganda Eleitoral".

Entre ações afirmativas, o Instagram vai divulgar, em parceria com o tribunal, campanha sobre mais

mulheres na política.

Twitter

O Twitter não permite publicação política paga. Publicações que violem as políticas da empresa são etiquetadas com informações de contexto extra aos usuários.

Para denunciar um conteúdo, é preciso clicar no canto superior direito do post e ir em "Denunciar Tweet".

A empresa diz que vai remover informações falsas ou enganosas que tenham como intuito minar a confiança do público na eleição, como em outro processo cívico.

Os tópicos são: informações falsas que podem causar confusão sobre as leis e regulamentos de um processo cívico ou sobre pessoas responsáveis e instituições que executam esses processos cívicos; afirmações contestadas que podem minar a fé no próprio processo; e alegações enganosas sobre os resultados ou o resultado de um processo cívico.

UM AGRADECIMENTO AOS MESTRES

Por, Dr. René Dentz – Ph.D. Freiburg Universität/Suíça, Psicanalista, Escritor e Professor Universitário

Nesse dia do professor, gostaria de fazer algumas reflexões sobre a educação, seus desafios e resgatar na memória o que de fato posso dizer que influenciou em minha formação. Faço, inicialmente, um agradecimento aos mestres que contribuíram para minha trajetória e a todos aqueles que desafiaram a lógica, os limites e conseguiram fazer mais, inovando e superando as barreiras impostas pelos sistemas educacionais de diversas maneiras.

Quando olho para trás, vejo que a escola teve sim um importante papel no meu processo formativo, bem como as universidades por onde passei. Contudo, foi uma importância através dos seus ensinamentos, mas sobretudo pelo incentivo a ir além, a pesquisar temas a partir de problemas, fazendo um caminho próprio. Nesse sentido, instigar a buscar pensar em problemas, de forma a tornar aquele assunto atraente, foi fundamental. Me lembro que, com isso, podia buscar respostas entre os livros da biblioteca. Na década de 90, as pesquisas eram em bibliotecas reais. Apesar de todo fluxo de informações de hoje, penso que

havia um ganho nas vastas e instigantes estantes de livros, percorrê-las podia levar a outros assuntos, temas e problemas. As conexões de conhecimento seriam feitas de forma mais ampla, eram mais possibilitadas do que o imediatismo do Google pós-moderno... O conhecimento parecia ir se construindo aos poucos, lentamente, mas de forma sólida. Hoje o fluxo de informações é maior, mas o conhecimento menor, paradoxalmente. Construir uma autonomia de pesquisa e investigação para além da escola é um caminho importante. A escola pode trazer os fundamentos, mostrar caminhos e fornecer instrumentos, mas o mundo sempre será maior do que ela.

Um outro aspecto que me parece ter sido importante foi a dimensão da imaginação. De fato, os professores possuem uma missão importante, de mostrar mundos, antecipar horizontes e criar desejo. Posso dizer que o desejo pela investigação do ser humano foi sim construído em minha vida pela escola, por

professores sensíveis, críticos e humanistas! Pude começar a olhar para o outro com cuidado.

Acreditar no ser humano, em seu potencial transformador, foi um aspecto importante. Mesmo diante de desafios, o professor precisa acreditar e investigar incessantemente meios para que seu aluno possa superar seus limites. Uma palavra dita de forma impensada pode gerar grandes traumas, bem como um rigor excessivo. É necessário buscar horizontes longínquos com determinação e acolhimento.

Por último, se o professor tem ânsia pelo conhecimento, é questionador e inquieto em relação ao mundo que está ao seu redor, de fato há sinergia e transferência positiva para seu aluno. Posso dizer que encontrei alguns professores assim em minha trajetória, desde a educação básica. Eram pessoas que, depois de décadas, iriam progredir seja no âmbito pessoal, acadêmico ou empreendendo na educação. De fato, alunos com professores entusiasmados no passado, sempre possuem bons ventos inspiradores e terão amplos recursos da



memória para buscar ir além, sempre.

Tenho hoje, depois de 18 anos de docência, a alegria de ver bons frutos da minha prática, pessoas que avançam e se entusiasma cada vez mais com a sua existência. Assim, de bons mestres para bons alunos, os ciclos da vida e da educação continuam.

Gratidão aos mestres e aos alunos que tive até hoje! Espero sempre ter bons mestres (porque a investigação humana é infinita) e poder continuar a ajudar a transformar vidas. Como psicanalista, professor e escritor, a memória é um imenso e precioso material de trabalho.

 dentzrene  René Dentz

VADE RETRO, 2020!

Andreia Donadon Leal - Mestre em Literatura pela UFV e Membro efetivo da Academia Marianense de Letras - Cadeira 09: Alphonsus de Guimaraens Filho

Fertilidades e inquietações brotadas em tempos de pandemia e eleições. Corrida desenfreada pela vacina e representatividade no Legislativo e Executivo municipais. Que Deus nos acuda, para sobreviver a estas corridas! Nervos à flor da pele, trabalho triplicado, responsabilidades duplicadas. Provações gigantescas. Não sou de aço, diz o gari com as mãos ensanguentadas. Doeu-me ver o corte profundo. Pedacos de vidro não embalados no lixo. Não vi o meliante. Corpo de beija-flor enrolado em saco plástico transparente. Que dó

me deu as lágrimas do menino. Idoso reclama solidão. Vivo dias cinzentos e ensolarados. Ontem a chuva despencou, bravia.

Meus vasos de cimento se encharcaram de contentamento. Lagartixa insiste em travar disputa por um lugar à janela. Toca música na vizinhança; gritos de crianças no terreiro. Rodovia vazia; noite alta, insônia maldita. Que mundo trágico e insano! Barulho de fogos de artifício me mata de medo. – Adquiri síndrome do pânico e depressão, diz um colega. Tenho

resquícios de tristezas guardados. Sinto por nossas vidas e mazelas... Rezo de segunda a segunda, sem dó e piedade. "Livrai-nos deste mal desmedido, Deus, Buda, Alá, Tupã, Olorum, Sol e Lua"...

Acordo de três em três horas para dialogar com o tempo, paredes e portas. Minhas mãos andam trêmulas e amareladas de calos. Trabalho com caneta, pincel, vassoura, enxada, pano de chão e de poeira... Plantei orquídea no jardim de casa há tempos, que não murcha nem em tempos de seca. O solo sabe o amor de cuidar das plantações.

Buzinas de automóveis no quarteirão. Lá vêm candidatos e seus asseclas. Nem sei do futuro daqui, nem daí. O sol nasce redondo ou retangular, para quem semeia vento ou brisa. A tempestade possui o céu em rasgos claros. Não há coração de pedra. Quanto santinho jogado na porta de casa. Garis capinam ruas. Quanta erva daninha nasce nas trincas dos pavimentos mal

feitos: eleitores. Num trecho do centro histórico, seixos rolados exibem a rusticidade da vida no passado. Daqui a algum tempo nem seixos rolados, nem lembranças, nem motivos para chamar de histórica uma cidade reformada... Vivemos fartas tristezas brotadas a cada amanhecer... Este ano já vai tarde. Não terei nenhuma nostalgia! Vade retro que aqui já deu; deixou tristeza por legado: tardes/tortuosas/triviais/tértulias/tangem/tempestades.

tardes/tortuosas/triviais/tértulias/tangem/tempestades.





Jornal Panfletu's LTDA

Expediente

- Av Manoel Leandro Corrêa - 347 B - Centro - Mariana - MG
- CNPJ:21.544.370/0001-60 - Fundado em 01/08/2001
- Contabilidade: CONTAD CONTABILIDADE

"O jornal Panfletu's isenta-se de matérias devidamente assinadas"

Entre em contato com o Jornal Panfletu's

- Cassiano Aguilar – Jornalista Responsável 20483/MG – (31) 98880-3046
- Leticia Aguilar – Designer e Diretora Administrativa (31) 98632-8731
- Ângelo Serafim – Diretor Fundador / Comercial (31) 98578-4257

#fique ligado

com Leticia Aguilar e Cassiano Aguilar

De Segunda a Sexta postamos várias notícias, novidades e sorteios no instagram do Jornal Panfletu's! Siga-nos!



 @jornalpanfletus

 /jornalpanfletus

ELEIÇÕES 2020 MARIANA: COLIGAÇÃO "PARTICIPAÇÃO E CONFIANÇA" APRESENTA EM SEU PLANO DE GOVERNO AS AÇÕES EM RELAÇÃO A EDUCAÇÃO E O ESPORTE.

@jornalpanfletus **Plano de governo do candidato a prefeito, Newton Godoy, destacando a Saúde e o esporte em Mariana.**

Educação Programa de Educação Emancipadora – criar programas educacionais específicos que propicie melhoria de acesso dos alunos da rede municipal aos processos seletivos das universidades e a formação tecnológica, melhorando a qualidade da mão de obra local e oferecendo oportunidade de empreendedorismo.

Centro Vocacional Tecnológico – dar funcionalidade ao Centro Vocacional Tecnológico (CVT), transformando a unidade em um polo de ensino à distância para formação superior e local de qualificação profissional dos servidores municipais e empregados das empresas locais que demandarem programas de formação ou melhoria da mão de obra.

Programa Jovem Aprendiz – adequar o programa de primeiro emprego à nova realidade, com propostas de ensino diferenciado em atividade, novas tecnologias e inovação.

Programa de Ensino de Línguas Estrangeiras – criar nos bairros e distritos programas específicos de estudo de línguas estrangeiras, com metodologia adequada e horários extra turno, permitindo melhor performance dos educandos em programas de mestrado e doutorado.

Programa Quarteirão – instituir programa de educação continuada e preparação dos alunos do ensino médio para as provas do Enem, com material didático-pedagógico e metodologias adequadas.

Desporto e Lazer Esporte é Saúde – criar mecanismo de integração do Desporto aos programas de saúde, educação, cidadania e assistência social, diversificando a prática e oferecendo oportunidade de ingresso a toda a população.

Bolsa Atleta – democratização do programa Bolsa Atleta, de maneira a propiciar acesso à prática desportiva à criança e adolescente em vulnerabilidade social.

Esporte e Educação – utilização dos espaços de prática desportiva pelas Escolas e fortalecimento das agremiações desportivas dos bairros e distritos.



Inovação Esportiva – inclusão de práticas desportivas diversificadas, valorizando os esportes ecológicos, pesca esportiva, hípica, ciclismo e outras modalidades aliado ao desenvolvimento do setor turístico.

Calendário Esportivo – estabelecer parceiras com clubes de prática desportiva a fim de conceber calendário permanente de eventos esportivos na cidade, com repercussão nacional e internacional.
Circuitos e Trilhas – instituir roteiros de prática de

esportes de aventura que privilegiam a natureza, caminhadas, trilhas, bicicletas dentre outros, que possam valorizar as belezas naturais do município e constituir ambiente de desenvolvimento do turismo.

Transcotta

www.transcotta.com.br
☎ Ouro Preto - (31) 3551-2385
☎ Mariana - (31) 3557-1810

CENTER
DISTRIBUIDORA GÁS

☎ 3557-1000
☎ 98744-1834
☎ 3558-6440
☎ 3558-5658

Ligue e peça já!

Partido Verde

Vereador
Sérgio Alvarenga
43.999
Por uma Mariana melhor

CONTA DE LUZ: CEMIG PRORROGA CAMPANHA DE NEGOCIAÇÃO DE DÉBITOS

@jornalpanfletus

Parcelamento das dívidas tem condições especiais como divisão em até 12 vezes sem juros e pagamento em cartão de crédito.

A Cemig prorrogou até 31/10 a Campanha de Negociação de Débitos. A intenção do novo prazo é possibilitar que clientes quitam dívidas com a companhia em condições especiais. São oferecidas condições facilitadas para o acerto das pendências, como o parcelamento da dívida em até 12 vezes sem juros (a negociação deve ser feita nos canais digitais da Cemig). A partir de agora, os clientes também podem utilizar o cartão de débito ou crédito para aderir à campanha.

Para acessar o programa, basta atualizar o cadastro com dados de e-mail e telefone junto a Cemig e fazer a adesão ao recebimento da fatura por e-mail no ato de parcelamento. O benefício é válido por meio dos canais digitais da companhia. O pagamento por cartão de débito ou crédito está disponível somente no Cemig Atende Web:

(disponível no site www.cemig.com.br).

Vale informar também que, desde o final de



julho, a Agência Nacional de Energia Elétrica (Aneel) aprovou a revisão da Resolução Normativa nº 878/2020, permitindo a retomada de diversas atividades pelas distribuidoras,

dentre elas a suspensão de fornecimento de energia por inadimplimento.

Como parcelar

A fim de reduzir o risco de contaminação

durante a pandemia de covid-19, a Cemig desenvolveu alternativas digitais para facilitar o acesso dos clientes no ambiente digital.

Para solicitar o parcelamento, o cliente deve entrar em contato com a Cemig por meio do WhatsApp. Basta adicionar o telefone 31 3506-1160 e enviar um "oi". O serviço também pode ser solicitado pelo Cemig Atende Web, no endereço www.cemig.com.br, clicando na opção "Parcelamento de Débitos".

O pagamento por cartão de crédito ou débito está disponível somente via Cemig Atende Web (www.cemig.com.br) nas opções "Segunda Via ou Parcelamento de Débitos".

A Cemig disponibiliza, ainda, o call center exclusivo para negociação, pelo número 0800 721 7003 (de segunda a sexta, das 9h às 21h e no sábado, das 9h às 15h). Atendimentos virtual (por videoconferência) e presencial (que está ativo) também podem ser agendados no site da companhia.

PESQUISAS APRIMORAM QUEIJO ARTESANAL MINEIRO

@jornalpanfletus

Estudos, apoiados pela Fapemig, ajudam a melhorar produção de queijos feitos com leite cru e garantem segurança dos consumidores.

Minas Gerais é um estado famoso pelos queijos em todo o país e até no exterior. Produtos das regiões do Serro e Canastra são conhecidos por seus sabores e texturas e, outros locais, como o Campo das Vertentes, também têm investido no filão.

Com condições climáticas e ambiente propício para o processo de maturação, a região está retomando e expandindo a produção de queijos artesanais. E tem recebido apoio do Centro de Pesquisa e Treinamento em Queijos Artesanais (CPTQA), que funciona no Campo Experimental Risoleta Neves da Epamig, em São João del-Rei (MG).

Estão sendo produzidos diversos estudos para aprimorar a produção regional. O grande diferencial do Centro é que as pesquisas focam os queijos feitos a partir de leite cru. Os estudos desenvolvidos no CPTQA têm três metas:



Foto: Divulgação

agregar valor à produção, reduzir a mão de obra e aumentar a segurança do consumidor.

Exemplo de pesquisa desenvolvida no Centro, e que contou com o apoio da Fapemig, é do pesquisador Junio Cesar Jacinto de Paula. O estudo está desenvolvendo uma embalagem ativa com permeabilidade seletiva de oxigênio e umidade, compostos que inibem a criação de fungos, problema recorrente durante a maturação.

Diversidade

Decreto que regulamenta a produção e comercialização dos queijos artesanais em Minas Gerais, assinado recentemente pelo governador Romeu Zema, vem ampliar possibilidades de preparo e maturação dos queijos artesanais feitos com leite cru. Com isso, as pesquisas realizadas pelo Centro estão a todo vapor. A meta é ampliar o suporte aos produtores e garantir a segurança desses queijos.



Neste mês...
 declare seu
AMOR
 por
VOCE

CHOCOLATE
 com
Afeto
 brigadeira e café

(31) 9 9567-2320

ESTADO LANÇA CARTA DA INFRAESTRUTURA MINEIRA

@jornalpanfletus

Publicação reúne dados de interesse de investidores e discussões sobre principais projetos desenvolvidos pelo Governo de Minas no segmento.

O mercado de infraestrutura e economia passa a contar, a partir deste mês, com um novo instrumento informativo: a Carta da Infraestrutura Mineira. Elaborado pela Secretaria de Estado de Infraestrutura e Mobilidade (Seinfra), a publicação traz os principais planos e projetos desenvolvidos pelo Governo de Minas Gerais no segmento. Além disso, apresenta discussões sobre a relevância do tema para a sociedade e traz informações técnicas, de interesse de investidores do setor.

“A Carta foi pensada para o público geral interessado em infraestrutura, especialmente para aqueles que desejam se informar melhor sobre o cenário das obras públicas e da mobilidade urbana em Minas Gerais e, particularmente, sobre os projetos e planos desenvolvidos pela Seinfra”, explica o secretário de Estado de Infraestrutura e Mobilidade, Fernando Marcato.

Dinâmica

A cada edição serão abordados temas diferentes, divididos em seções, como a importância da infraestrutura para o desenvolvimento do país, a conjuntura do setor, aspectos relacionados à regulação além de informes gerais. Iniciativas do



setor privado e planos e projetos do Governo Federal também serão debatidos na publicação.

Além de informações da Seinfra, o material também terá como referência dados disponibilizados por importantes instituições do setor de infraestrutura e economia, a exemplo da Confederação Nacional da Indústria (CNI), Instituto Brasileiro de Economia da Fundação Getúlio Vargas (IBRE/FGV), Programa de Parcerias de Investimentos (PPI) do Governo Federal, Instituto Brasileiro de Geografia e Estatística (IBGE), entre outros.

A intenção é que a Carta da Infraestrutura Mineira seja um material prático, de fácil acesso, capaz de informar objetivamente os interessados sobre questões relevantes e recentes no setor, com foco em Minas Gerais, como explica o economista-chefe da Seinfra, Victor Medeiros. “Esse tipo de material informativo ainda é pouco utilizado por órgãos públicos. Esperamos que o conteúdo possa impulsionar iniciativas semelhantes em outros órgãos de governo, contribuindo para expandir o acesso rápido e fácil à informação”, conclui.

FMI: MUDANÇA CLIMÁTICA É AMEAÇA SIGNIFICATIVA AO CRESCIMENTO GLOBAL

@jornalpanfletus

Afirmção é da diretora-gerente do FMI, Kristalina Georgieva.

A mudança climática representa uma séria ameaça ao crescimento global, disse a chefe do Fundo Monetário Internacional (FMI) nessa segunda-feira (12), ao fazer um apelo aos principais emissores do mundo que concordem com um piso para os preços do carbono.

A diretora-gerente do FMI, Kristalina Georgieva, afirmou a ministros da Economia, em reunião sobre mudança climática, que os países também devem garantir que os investimentos verdes sejam incluídos no dinheiro que estão gastando para conter a pandemia de covid-19 e reduzir seu impacto

econômico.

Ao fazer isso, disse ela, poderiam impulsionar o Produto Interno Bruto (PIB) global em 0,7% em média nos primeiros 15 anos de recuperação. “Mesmo enquanto estamos no meio da crise de covid, devemos nos mobilizar para evitar a crise climática”, disse Georgieva na reunião de ministros da Economia de 52 países que trabalham para integrar as mudanças climáticas em suas políticas econômicas.

O grupo, criado em abril de 2019 e liderado pelos ministros do Chile e da Finlândia, promoveu um encontro virtual, paralelamente



às reuniões anuais do FMI e do Banco Mundial. China e Estados Unidos, os maiores emissores mundiais de gases que retêm calor, não fazem parte da coalizão.

Juntos, eles respondem por 43% das emissões mundiais. “A evidência é clara: a mudança climática é uma ameaça profunda ao crescimento e à prosperidade. E as políticas macroeconômicas são centrais para a luta contra a mudança climática”, disse Georgieva.

Segundo ela, pesquisa do FMI mostrou que medidas estratégicas poderiam ajudar a alcançar emissão líquida zero até 2050, apesar da pandemia, mas é imperativo que os países

reservem parte dos US\$ 12 trilhões em estímulos fiscais para investimentos verdes.

A precificação do carbono deve estar no centro da estratégia, disse a diretora, acrescentando: “É fundamental fazer a implementação certa, inclusive para proteger as pessoas e setores vulneráveis para garantir uma transição justa”. Expressando preocupação de que a estrutura atual do acordo de Paris não proporcionaria a necessária redução de 25% a 50% das emissões na próxima década, Georgieva pediu aos principais emissores que adotem um piso para o preço do carbono, o que poderia abrir caminho para um consenso global.

ASSISTENCIAL
SÃO JOSÉ
DE AGOSTINHO

Agora oferecemos serviço de cremação

Estamos completamente equipados para que todo processo ocorra da melhor maneira possível.

Funeraria São José de Agostinho: Para nós um compromisso, para você e para sua família, uma tranquilidade

Facebook: @assistenciaisaojose | Phone: (31) 3557-1559
Address: Rua Raimundo Guimarães, 111 São Pedro - Mariana, MG | Phone: (31) 9997-5041

psd

Vereador
Gerson Cunha
55000

CNPJ - 21.544.370/0001-60 - Jornal Panfletu's

CNPJ - 39.199.665/0001-01 - Valor R\$375,00 - Tíngem: 10,000

PESQUISA MOSTRA QUE TRABALHO INFORMAL ELEVA CONTÁGIO E MORTE POR COVID-19

@jornalpanfletus

Estudo que avaliou dados de todos os municípios vê relação entre vínculo de emprego e avanço da pandemia.

Cidades com maior quantidade de trabalhadores informais foram as mais afetadas pela pandemia de Covid-19 no Brasil, segundo estudo realizado pela UFRJ (Universidade Federal do Rio de Janeiro) em parceria com o IRD (Instituto Francês de Pesquisa e Desenvolvimento).

Para chegar a essa conclusão, o levantamento analisou dados socioeconômicos de todos os 5.570 municípios brasileiros e isolou diferentes indicadores, como pobreza, cor da pele, votos no primeiro turno da eleição presidencial e também o efeito da informalidade no trabalho.

Algumas correlações chamaram a atenção, com destaque para os efeitos do vínculo de emprego.

Os pesquisadores observaram que, para cada 10 pontos percentuais de informais a mais na população, a taxa de contágio aumenta em 29% e a taxa de mortalidade pela doença cresce, em média, 38%.

Isso significa que para cada 1 milhão de habitantes são registrados, em média, um adicional de 3.130 infectados e 88 mortes.

“Os municípios onde os trabalhadores informais são mais numerosos também são os mais afetados, para além do efeito amplificador das taxas de pobreza mais elevadas”, afirma o texto da pesquisa.

“Podemos supor que a falta de seguridade social e a necessidade de se deslocar no exercício de seu trabalho contribuem para essa especificidade daqueles que estão na informalidade.”

Nas várias comparações entre os municípios, destacam-se, por exemplo, Florianópolis (SC) e Boa Vista (RR).

Em Florianópolis, 23% dos trabalhadores são informais. O município, com pouco mais de 500 mil habitantes, tinha 4.697 casos em 11 de agosto. Registrava 938 contaminados e 15 mortes para cada 100 mil habitantes naquele momento.

Boa Vista, por sua vez, é um pouco menor. Tem uma população estimada de 399,2 mil habitantes. Mas quase o dobro de informais que a capital de

Santa Catarina: 41% dos trabalhadores. No mesmo 11 de agosto, o município tinha 27.334 casos, sendo 6.847 doentes e 108 mortes por 100 mil habitantes.

A pesquisa identifica a correlação entre trabalho informal e avanço do coronavírus em vários outros exemplos. Curitiba (1,9 milhão de habitantes e 25% de informais) tinha 20.629 casos em 11 de agosto — 678 mortes, o equivalente a 35 pessoas a cada grupo de 100 mil habitantes. Fortaleza (2,7 milhões de habitantes e 36% de informais), na mesma data tinha 44.009 casos — 3.742 mortes, o equivalente a 140 por 100 mil habitantes.

“Nossa conclusão é que o trabalhador informal, além de ter uma renda menor, fica mais exposto aos riscos da Covid-19, pois a natureza da atividade exige contato com o público, locomoção constante e, não raro, convívio com áreas que têm condições sanitárias piores”, disse o pesquisador François Roubaud, um dos autores do estudo.

Segundo o estudo da UFRJ, outros efeitos ainda tiveram conclusões significativas. O indicador de pobreza, medido pela taxa de beneficiários do auxílio emergencial, também foi considerado como um fator de risco.

Segundo o estudo, um aumento de 10 pontos percentuais no total de pobres em cada cidade leva ao aumento nos óbitos em 73% — ou 167 a mais por milhão de habitante. O total de casos tem um acréscimo de 52%, ou 5.667 novos contaminados.

A pesquisa ainda não foi publicada, nem submetida a revisão por pares. A previsão é que o estudo entre em discussão no Instituto de Economia da UFRJ nesta semana.

Os pesquisadores explicam que, em termos metodológicos, desenvolveram coeficientes a partir de um modelo econométrico que reúne uma grande variedade de indicadores demográficos, habitacionais, econômicos, do mercado de



trabalho, de mobilidade e políticos.

“Assim, os efeitos das diferentes variáveis são analisados dentro de um conjunto, a fim de identificar os impactos específicos de cada uma delas, como informalidade ou raça”, diz a pesquisadora Mireille Razafindrakoto.

“Ao analisar as diversas variáveis simultaneamente, nós vamos além das simples constatações de correlações entre elas, duas a duas, o que poderia conduzir a interpretações errôneas.”

François reforça que o efeito informalidade, por exemplo, traz a análise dos impactos puros do emprego informal, que foram estudados individualmente em cada um dos 5.570

municípios do país, e não podem ser confundidos com os resultados de outros indicadores, que também foram obtidos e avaliados no estudo, como raça, classe social e até voto no primeiro turno da última eleição.

A pesquisa também identifica que o auxílio emergencial de R\$ 600 teve um efeito mitigador duplo, na medida em que reduziu tanto os riscos associados à informalidade no trabalho, ao evitar que a pessoa saia de casa, quanto o impacto da pobreza, ao elevar a renda de muitas famílias.

Traçando cenários, a constatação é que o número de mortes seria menor nos lugares onde a população informal tivesse conseguido mais apoio governamental.



Casas recebendo água marrom ou sem água nenhuma. Ouro Preto não pode mais conviver com esse absurdo.

Com Angelo, isso vai mudar!

PREFEITO
ANGELO 43
 VICE REGINA

Coligação Viva Ouro Preto!
 PV-Republicanos-PL-PC do B-Rede-PSB



CNPJ Contribuinte: 38.910.537/0001-61 - Eleição 2020 - Prefeito
 CNPJ Veículo: 21.544.370/0001-60 - Cadastro Veículo: R\$1.450,00

QUANDO SEU SONHO ESTA PERTO DE SER REALIZADO

(31) 99749-2323 / 3558-1211
 loteamentonovohorizontemariana@gmail.com

Loteamento
NOVO HORIZONTE
 MARIANA DO SUL

É PRECISO TEMPERAR A DEMOCRACIA MODERNA COM AS VIRTUDES DA ANTIGA

@jornalpanfletus

O combustível do populismo é real, mesmo que as soluções populistas sejam ilusórias.

Existem duas formas de falar em democracia. A primeira é lembrar os poetas que deixaram páginas belíssimas sobre o governo do povo, para o povo e pelo povo.

A segunda é optar pelos realistas, que nos dão uma visão mais desencantada sobre o fenômeno. O cientista político David Stasavage pertence ao segundo grupo, e o seu mais recente livro, *“The Decline and Rise of Democracy: A Global History from Antiquity to Today”* (Princeton, 406 págs.), é um dos livros do ano.

Li a obra de um fôlego só, assombrado pela inteligência do homem. Tese: se você pensa que a democracia nasceu na Grécia, foi refinada em Roma, desapareceu na Idade Média, reemergiu na Itália renascentista e foi reinventada pelos “pais fundadores” dos Estados Unidos, você está enganado.

Formas de “democracia primordial” (“early democracy”) encontram-se em variadas regiões, em variadas civilizações, e sempre pelo mesmo motivo: quem governa precisa de ajuda para governar. Precisa de dinheiro — e não é possível cobrar impostos sem o consentimento daqueles que estão dispostos a contribuir. Precisa de soldados — e não é possível ter exércitos sem o consentimento daqueles que estão dispostos a lutar.

A história da democracia é a história de uma troca: se o líder quer o meu dinheiro ou a minha coragem, eu tenho uma palavra a dizer sobre os destinos da comunidade.

Isso foi válido na Atenas do século 5 a.C.. Mas também nas 13 colônias americanas do século 18 ou nos países europeus durante e depois da Primeira Guerra Mundial.

Mesmo o voto feminino se explica por um estado de necessidade: se os homens lutavam no front, era preciso que as mulheres ocupassem os postos de trabalho dos machos para salvar a economia. Com essa emancipação econômica, chegou a emancipação política.

Claro que nem todas as civilizações optaram pela via democrática. Muitas optaram pela via autocrática — e pelos motivos inversos: o poder central não precisava do consentimento dos súditos para nada. Com aparelhos burocráticos e



repressivos mais avançados, era possível governar sem perder tempo com consultas ou negociações. O Big Brother observava e sabia tudo.

Essa, aliás, é a grande diferença entre a China e a Europa: a primeira, tecnologicamente mais refinada, conseguiu mapear os solos e as populações com assinalável precocidade histórica; a segunda, pelo menos até a era moderna, sempre se caracterizou por Estados fracos ou insuficientemente burocratizados, obrigando os seus líderes à negociação.

Como afirma David Stasavage com deliciosa ironia, foi o relativo atraso da Europa medieval que deu uma chance à democracia no Ocidente. Primeiro, ao permitir que ela sobrevivesse na sua forma primordial, feita de consulta e consentimento permanentes.

E, depois, ao permitir também a evolução da democracia primordial para a democracia moderna, nascida nos Estados Unidos. Qual a

diferença?

Na democracia moderna, a consulta e a deliberação diretas foram substituídas pela representação política, até por motivos de extensão geográfica: votamos, elegemos os nossos representantes e são eles que decidem em nosso nome.

De certa forma, é nesse estágio que ainda nos encontramos. E se hoje sentimos que a democracia está em crise, isso se explica pelos dois elementos divergentes da democracia moderna: por um lado, a participação política é mais ampla do que na democracia primordial; por outro, essa participação é também mais episódica e pouco convincente. Alguém acredita mesmo que o seu voto é assim tão decisivo?

Sentimos que o poder está mais distante. Mas não só: sentimos também que o poder está mais poderoso — como se o líder, agora auxiliado pela mais avançada burocracia e tecnologia, já não precisasse de nós para nada. Exatamente como se

fosse um autocrata.

O que isso gera é desconfiança e ressentimento — a mistura explosiva que o populismo explora. Curioso: o combustível do populismo político é real, e não ilusório, mesmo que as soluções populistas sejam ilusórias, e não reais.

Como resolver o impasse?

Concordo com David Stasavage: temperando as virtudes da democracia moderna com as virtudes da democracia antiga. Descentralizando, devolvendo poder aos cidadãos, limitando o poder de quem governa.

Se isso não acontecer, a história da democracia terá o mesmo fim que a história da autocracia. A única diferença é que demoramos mais tempo para lá chegar.

João Pereira Coutinho

Escritor, doutor em ciência política pela Universidade Católica Portuguesa.

Cirurgiã-Dentista - Clínica Geral
Especialista em Periodontia, Saúde Pública e Implantodontia
Mestre em Periodontia, Clínicas Odontológicas PUCMG



DRA. MARISA QUINTÃO
ODONTOLOGIA

www.clinicamarisaquintao.com

Tv. Salomão Ibrahim, 74 - A - Centro - Mariana/MG
Telefone: (31)3557-1753 - E-mail: teman@superig.com.br



Outlet das Tintas
As melhores marcas com os menores preços

Economize!
Não pinte sua casa sem antes fazer um orçamento aqui.
COBRIMOS QUALQUER PREÇO DE MINAS



Compre sem sair de casa pelo telefone ou Whatsapp
(31) 3560-3200

MENOR PREÇO GARANTIDO | PAGUE EM ATÉ 6X SEM JUROS | ENTREGA GRÁTIS

A Ouvidoria

permanece preparada para atendê-los!

São 4 canais de atendimento a distância:



Nº TELEFÔNICO:
0800-444-0010



SITE
ouidormunicipal.com.br



WHATSAPP
(31) 9 8799.0828



E-MAIL
ouvidoria@ouidormunicipal.com.br

Atendimento presencial:



ENDEREÇO
Praça Juscelino Kubitschek, nº 60



PREFEITURA DE
MARIANA



OUVIDORIA
MUNICIPAL

Todas as recomendações sanitárias dos órgãos superiores competentes em relação à prevenção e não disseminação do vírus covid-19 estão sendo seguidas para recebê-los com a máxima segurança.

Aqui o cidadão consegue interagir facilmente com os Setores da Prefeitura, onde tudo o que for registrado será respondido, prezando sempre sua privacidade e segurança.



ELEIÇÕES 2020: ENTENDA PROTOCOLO SANITÁRIO PARA ELEITORES E MESÁRIOS NA VOTAÇÃO EM MEIO À PANDEMIA

@jornalpanfletus

Eleitores serão obrigados a usar máscaras e não haverá biometria nas eleições municipais de novembro.

As eleições municipais de 2020 de novembro terão um protocolo sanitário para evitar a disseminação de coronavírus entre eleitores e mesários. Entre as regras estão a obrigatoriedade do uso de máscaras pelos eleitores e mesários.

Se estiver sem máscara, não pode entrar [no local de votação]," afirmou o presidente do TSE, Luís Roberto Barroso.

O Plano de Segurança Sanitária foi elaborado por especialistas da Fundação Oswaldo Cruz (Fiocruz), do Hospital Israelita Albert Einstein e do Hospital Sírio-Libanês.

Os cerca de 95 mil locais de votação serão adaptados para manter distanciamento mínimo de 1 metro entre os eleitores e terão álcool em gel disponíveis antes e depois da votação. O horário foi ampliado em uma hora para evitar aglomerações.

Segundo o TSE, empresas doaram 9,7 milhões de máscaras descartáveis, 1 milhão de litros de álcool em gel para eleitores e 2,1 milhões de frascos individuais para os mesários.

A Justiça Eleitoral também excluiu a identificação biométrica e alterou o protocolo de entrega dos documentos, que agora devem ser apenas exibidos aos mesários.

Como os locais de votação serão adaptados para receber os eleitores?

Todos os espaços, segundo o Tribunal Superior Eleitoral (TSE), terão álcool em gel disponível para higienização das mãos antes e depois da votação.

Para evitar proximidade entre as pessoas, fitas adesivas no chão marcarão o distanciamento mínimo de 1 metro tanto entre os eleitores na fila para votação quanto entre eleitores e mesários.

O uso de máscara será obrigatório. Ingerir alimentos, beber ou qualquer outra atividade que exija a retirada da máscara estão proibidas nos locais de votação.

Quais são as principais medidas adotadas pelo TSE para evitar aglomeração nos espaços?

O horário de votação foi ampliado em uma hora, e acontecerá das 7h às 17h.

Além disso, o eleitor poderá justificar ausência no



aplicativo e-Título, disponível para celulares e tablets com sistemas operacionais iOS ou Android, sem sair de casa. A medida foi tomada para reduzir o fluxo de pessoas nos locais de votação.

O Código Eleitoral prevê multa de três a dez por cento sobre o salário mínimo da região para os que deixarem de votar e não se justificarem.

Haverá alguma medida especial para quem é considerado grupo de risco para o coronavírus?

O TSE orienta que o horário das 7h às 10h seja preferencial para pessoas acima de 60 anos, um dos grupos considerados de risco para o coronavírus.

Eleitores que não fazem parte do grupo de risco poderão votar neste horário, mas a ideia da recomendação é que idosos sejam majoritariamente atendidos neste período do dia.

Algum protocolo que exige contato com superfícies será abandonado?

O TSE excluiu a identificação biométrica no dia da votação —segundo dados apresentados em

entrevista coletiva nesta terça pelo presidente do TSE, o ministro Luís Roberto Barroso, uma média de 400 pessoas colocariam as mãos em um mesmo aparelho.

A consultoria sanitária recomendou essa mudança para, além de diminuir o risco de contágio em superfícies, evitar a formação de filas e aglomerações, já que o protocolo é um dos mais demorados nas etapas de votação.

Sem a biometria, a confirmação da identidade do eleitor será feita mediante assinatura do caderno de votação. A Justiça Eleitoral recomenda que cada um tenha sua própria caneta. Caso o eleitor não leve, haverá uma para uso coletivo. Os mesários serão orientados a higienizar essas canetas com álcool 70% antes e depois do uso.

O recebimento do comprovante de votação passará a ser facultativo e entregue só mediante solicitação do eleitor. Além disso, em vez de entregar o documento de identificação ao mesário e

retirá-lo após a votação, o eleitor deve apenas exibir o documento oficial ou o e-Título pelo aplicativo mantendo a distância de 1 metro.

O protocolo sanitário também prevê a higienização constante de outras superfícies do espaço, como as mesas e cadeiras usadas pelos mesários.

Como o transporte das urnas será feito?

A recomendação da consultoria sanitária aos Tribunais Regionais Eleitorais, responsáveis pelo transporte, é de que os funcionários envolvidos usem máscaras, mantenham distância de 1 metro e higienizem as mãos com álcool em gel ao chegar e sair do local de votação com os aparelhos.

Urnas serão higienizadas durante a votação?

Não. Segundo o TSE, as urnas não podem ser higienizadas por eleitores ou mesários já que um protocolo inadequado pode prejudicar o equipamento. Para evitar o contágio nessa superfície, os eleitores serão orientados a usar álcool em gel antes e depois de utilizar a urna. O uso de luvas não é recomendado.

Há algum remanejamento de locais de votação previstos para que os eleitores votem em locais mais próximos de suas residências?

Não, mas eleitores idosos, com deficiência ou com mobilidade reduzida podem solicitar transferência para seção especial.

Quais são os principais itens de segurança para proteger os mesários?

Eles receberão máscaras para trocar a cada quatro horas, um face shield (protetor facial), álcool em gel individual e álcool 70% para limpeza de superfícies.

A Justiça Eleitoral não garantirá transporte individual para os mesários, e orienta que eles evitem veículos cheios e mantenham a distância mínima de 1 metro de outras pessoas se possível.

Quem tiver febre, ainda sem receber diagnóstico de Covid-19, deve deixar de ir à votação?

Sim. Todos os eleitores e mesários que tiverem febre nos 14 dias anteriores não devem comparecer e poderão justificar a ausência. Os mesários também devem avisar sua zona eleitoral.



Fortaleza
MARCOS MARQUES SÁBIO COSTA FERREIRO

Dicas



TINTA IDEAL

para cada ambiente

	TIPO DE ACABAMENTO			
	FOSCO	SEMIBRILHO	ACETINADO	BRILHANTE
ÁREA EXTERNA	✓	✓		
QUARTO	✓	✓	✓	✓
SALA	✓	✓	✓	✓
BANHEIRO			✓	
COZINHA			✓	
PORTAS, JANELAS E CORRIMÃO			✓	✓

ROD. DOS INCONFIDENTES, 165 - MARIANA - MG / 3557-2566 / 98027-3405

MERCADO ELEVA PROJEÇÕES PARA INFLAÇÃO E VÊ CÂMBIO DESVALORIZADO

@jornalpanfletus **Expectativa para 2020 é de 2,47% e para ano que vem, de 3,02%.**

O mercado elevou a expectativa para a inflação em 2020 a nível próximo ao patamar mínimo do intervalo da meta do Banco Central (BC) e aumentou também a projeção para a inflação do ano que vem, mostrou o relatório Focus divulgado nesta segunda-feira (12).

A mediana das projeções colhidas pelo BC junto a cerca de 100 instituições aponta agora para um Índice de Preços ao Consumidor Amplo (IPCA) de 2,47% este ano e de 3,02% em 2021. Na semana passada, as estimativas eram de 2,12% e 3,00%, respectivamente. A meta central para os dois períodos é de 4% e 3,75%, com uma margem de tolerância de 1,5 ponto para mais ou para menos.

Os novos ajustes das projeções ocorrem depois



de o Instituto Brasileiro de Geografia e Estatística (IBGE) ter mostrado, na semana passada, que o IPCA teve em setembro a maior alta para o mês em 17 anos, impulsionado pelo aumento dos alimentos. O BC já havia dito que esperava esse aumento e avaliou que ele não contaminaria a inflação do próximo ano.

Os economistas também elevaram a projeção para a taxa de câmbio no final deste ano para 5,30 reais por dólar, sobre 5,25 reais na semana anterior. Para 2021, a aposta agora é que o dólar chegue ao final do ano valendo 5,10 reais, acima dos 5,00 reais previstos há uma semana.

Para a Selic, os investidores seguem prevendo que a taxa básica será mantida em 2% até o final deste ano e termine 2021 em 2,50%.

ÁGUA: BAIXA VAZÃO NAS CAPTAÇÕES AFETAM ABASTECIMENTO EM OURO PRETO

@jornalpanfletus **Uso consciente da água é fundamental durante esse período de estiagem.**

Quadro Branco Infantil com Cavalete



2 canetas
+
Apagador



A Tela possui o alfabeto, numerais e relógio e o cavalete possui um ábaco para ajudar na educação da criança



Foto: Divulgação

A Saneouros informa que em função do período de seca prolongado, o abastecimento na sede e distrito está comprometido. A falta de chuvas nos últimos meses dificulta a recuperação dos mananciais e como consequência, há diminuição da vazão nas captações.

A crise hídrica atinge várias cidades brasileira e em Ouro Preto vários fatores contribuem para este agravante: um sistema precário, antigo e que não recebeu recursos e manutenções adequadas; o uso desenfreado da água por parte dos moradores pela falta de uma medição de consumo eficiente; o período de seca aliado ao momento atípico comparado aos outros anos - à pandemia.

Várias medidas já foram adotadas pela Saneouros, como abastecimento alternado nos

locais que recebiam água 24h (para que todos sejam beneficiados), assim como reforço com caminhão pipa nos locais onde a situação é mais crítica.

Mas neste momento é imprescindível a colaboração de todos. Economize água, dê prioridade para alimentação e higiene.

Todos devemos ser mais responsáveis e solidários nos dias de hoje e o uso consciente da água é uma contribuição voluntária e necessária para um futuro seguro e sustentável.

Praticar o consumo consciente de água não significa deixar de usar esse recurso, e sim repensar suas formas de uso. Evite o desperdício e reduza o consumo sempre que possível.

Colabore, não desperdice água, adote hábitos sustentáveis.

VALMIR GESSO
QUALIDADE E RAPIDEZ!
(31) 99665 - 0926 / 98850 - 3031

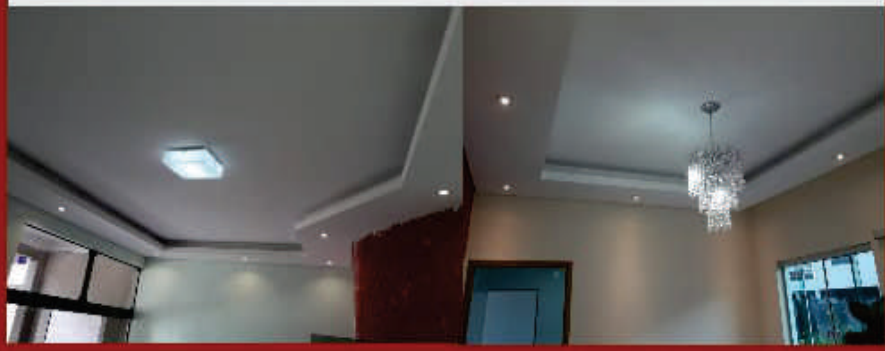

DROGA REDE

Entregamos todos os dias até às 23:30h!

DOMINGOS E FERIADOS ATÉ ÀS 17H

3557-3876
3558-6575
3558-6937
98733-2455

Tele-entrega

@drogaredemariana Mariana Droga Rede
Av. Getúlio Vargas, 6B - Centro - Mariana/MG

Jornal
Panfletu's
Jornalismo Verdade



FAÇA A SUA
**CAMPANHA
ELEITORAL**
COM O
**JORNAL
PANFLETU'S**

Oferecemos **COBERTURA COMPLETA**
para você **vencer as eleições**

ANUNCIE CONOSCO

MAIS INFORMAÇÕES:

(31) 98632-8731 - (31) 985784257 - (31) 98880-3046 - (31) 99515-0078

AV. MANOEL LEANDRO CORRÊA, 347, CENTRO, MARIANA-MG -

  /JORNALPANFLETUS



DESIGN POR MAGGO COMUNICAÇÃO DIGITAL  (31) 98557-1152

Reparação do rio Doce:

o que foi feito até aqui?

A reparação é um desafio de proporções inéditas que conta com a colaboração de milhares de pessoas e parcerias com diversas entidades. Até setembro de 2020, foram desembolsados R\$10 bilhões. Conheça os principais resultados desse trabalho.



Recuperação ambiental

- A água do rio Doce pode ser consumida após tratada.
- Não há limitações para o plantio em propriedades rurais recuperadas.
- Para mapear os ecossistemas em 200 municípios, está em andamento o maior inventário florestal do país. As árvores recebem QR Code, com informações acompanhadas pelo celular.



Saúde, educação e infraestrutura

- R\$ 830 milhões são repassados para obras em educação, saúde e infraestrutura. São mais de 270 mil alunos beneficiados em 39 municípios atingidos.
- Outros R\$ 600 milhões são disponibilizados para obras de saneamento.



Construção de cidades inteiras

- O reassentamento é realizado com a participação ativa dos moradores em um modelo único no mundo, que busca restabelecer os modos de vida das comunidades atingidas.
- A infraestrutura está em fase avançada e as casas em construção.



Pagamento de indenizações

- Mais de R\$ 2,6 bilhões foram pagos em indenização e auxílio financeiro a mais de 321 mil pessoas.

Conheça mais em
fundacaorenova.org/areparacaoateaqu



INFLAÇÃO PARA IDOSOS ACUMULA TAXA DE 4% EM 12 MESES, DIZ FGV

@jornalpanfletus **No segundo trimestre, o indicador registrou deflação de 0,03%.**

O Índice de Preços ao Consumidor da Terceira Idade (IPC-3i), que mede a variação da cesta de consumo de pessoas com mais de 60 anos de idade, registrou inflação de 1,93% no terceiro trimestre do ano. No segundo trimestre, o indicador havia registrado deflação (queda de preços) de 0,03%.

Com o resultado do terceiro trimestre, o IPC-3i acumula taxa de inflação de 4% em 12 meses, acima da registrada pelo Índice de Preços ao Consumidor – Brasil (IPC-BR), que mede a variação da cesta de compras para todas as faixas etárias e que acumula taxa de 3,62% em 12 meses.

No terceiro trimestre deste ano, os destaques



ficaram com os transportes, que registraram inflação de 2,89% no período. O item que mais influenciou esse resultado foi a gasolina, com alta de preços de 8,64%. No segundo trimestre, o grupo de despesas havia tido deflação de 2,93%.

Também tiveram contribuições importantes a habitação (1,72%), os alimentos (2,74%), educação, leitura e recreação (4,65%) e despesas diversas (0,86%).

Por outro lado, vestuário teve deflação de 0,73%. Os demais grupos de despesas tiveram as seguintes taxas de inflação: saúde e cuidados pessoais (0,44%) e comunicação (0,92%).

IPCA DE SETEMBRO DE 2020 TEM AUMENTO DE 0,76% NA RMBH

@jornalpanfletus **Grupo Alimentação e bebidas apresentou o maior aumento percentual Gasolina teve o maior impacto individual positivo no índice.**

Em setembro de 2020, o Índice Nacional de Preços ao Consumidor Amplo (IPCA) apresentou aumento de 0,76% na Região Metropolitana de Belo Horizonte (RMBH). O

índice para a RMBH representa o oitavo menor resultado mensal entre as dezesseis áreas pesquisadas - maior do que Salvador (0,23%), Brasília (0,37%), São Paulo (0,44%), Rio de

Janeiro (0,62%), Porto Alegre (0,68%), Curitiba (0,71%) e Aracaju (0,73%).

No país, a variação mensal foi de 0,64%. Já as variações acumuladas em doze meses foram de

3,04% na RMBH, o sexto menor resultado entre as áreas de abrangência da pesquisa, e de 3,14% no Brasil.

ELEIÇÕES 2020 MARIANA: CANDIDATO A VEREADOR ZEZÉ DE NEGO AFIRMA QUE A CACHOEIRA DO BRUMADO É DE TODOS

Na foto: Candidato a vereador Zezé de Nego em Cachoeira do Brumado.



Na última terça-feira 13, o candidato a vereador em Mariana, José Jarbas Ramos Filho (MDB), afirmou em suas redes sociais que desenvolverá uma campanha para a preservação, conservação e valorização de um dos maiores patrimônios ecológicos e turísticos de Mariana, a Cachoeira do Brumado.

Zezé de Nego tem trabalhado sistematicamente durante seu mandato, no sentido de que houvesse uma intervenção eficaz do poder

Executivo em relação a qualidade da água da cachoeira bem como a revitalização no entorno.

“Cachoeira do Brumado possui um patrimônio de extrema importância na área ecológica e turística. Precisamos criar projetos objetivos no que diz respeito a preservação do nosso patrimônio. É triste ver nossa cachoeira sofrendo.” Destaca o candidato a vereador, Zezé de Nego.

ELEIÇÕES 2020 MARIANA: CANDIDATO A VEREADOR SÉRGIO ALVARENGA REAFIRMA COMPROMISSO DE FISCALIZAR AS AÇÕES DO EXECUTIVO

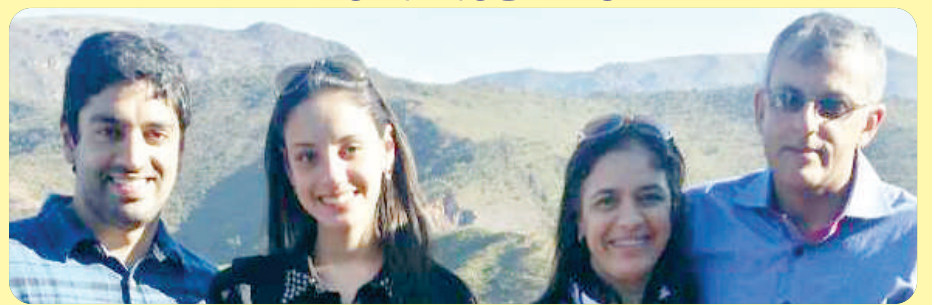

No dia 13, de outubro, o candidato a vereador, Sérgio Alvarenga (PV), visitou o bairro Cabanas em Mariana, cumprindo sua agenda de campanha. O Candidato, reforçou seu compromisso de campanha em atuar de maneira objetiva no que diz respeito a fiscalização nas ações de intervenção do governo municipal.

Sérgio pontuou a necessidade de uma fiscalização efetiva em relação a atuação do poder Executivo e à importância de criar leis

autênticas que atendam as necessidades da população. “Mariana é uma cidade com um potencial enorme, precisamos rever o modo de trabalho de um parlamentar. Estamos vivenciando uma situação inimaginável em relação à pandemia por este motivo é imprescindível que haja um suporte efetivo no poder legislativo com uma atuação forte em relação a elaboração de leis e a fiscalização coesa das ações do Executivo.” Pontua o candidato a vereador, Sérgio Alvarenga.



CONTAD

Assessoria Contábil

CRC 012641/O-7

3557.1609 | 98670.1609



Rua Senador Bawden, 12 - Centro - Mariana/MG

ANIVERSÁRIO

abc

da construção

63 anos

NOSSA HISTÓRIA É VOCÊ.



ESTOQUE COM ENTREGA EM 48H.

WWW.ABCDACONSTRUCAO.COM.BR



RUA INCONFIDENTES, 149 - BARRA - OURO PRETO - 31 3551-2100

SAAE APERTA FISCALIZAÇÃO PARA COIBIR DESPERDÍCIO DE ÁGUA

@jornalpanfletus <http://www.saaemariana.mg.gov.br/>

Em tempos de pandemia, a saúde torna-se prioridade em todos os lares brasileiros. Frente a isso, o SAAE Mariana destaca que ligações clandestinas e desperdício de água estão entre os problemas mais comuns que afetam a distribuição de água e a saúde da população.

Na realidade, as ligações clandestinas prejudicam não só as famílias que agem na ilegalidade, bem como, toda a comunidade. “O ‘gato’ como é popularmente conhecida a ligação clandestina, causa perdas do sistema e prejudica a pressão e eficiência do abastecimento para o usuário que pagou todas as taxas pelo serviço. Desta forma, afeta toda a população pagante que tem seu fornecimento afetado pelo mau uso de outros”.

Fiscalização na rua

O SAAE também deverá fazer valer da fiscalização de rua para coibir o desperdício de água. Conforme portaria que será publicada, constitui desperdício de água regar jardins, lavar calçadas, ruas e veículos utilizando mangueira ou outro utensílio que permita o escoamento contínuo de água. Deixar água correndo continuamente pela rua também é motivo de multa.

Quem poderá ser multado

*Poderá ser multado quem praticar rotinas como essas, caracterizadas como desperdício:

*Lavar calçadas com o uso contínuo de água, utilizando o esguicho da mangueira como vassoura;

*Lavar veículos automotores com o uso contínuo de água, utilizando o esguicho da mangueira ininterruptamente sem o auxílio de um recipiente d'água; Exceto casos de lava-jatos, que poderão ter sistema de redução do consumo ou reutilização da água. A adequação destes será verificada pelos respectivos licenciamentos ambientais;

*Molhar a rua continuamente com esguicho de água;

*Manter torneiras, canos, conexões, válvulas, caixas-d'água, reservatórios, tubos ou mangueiras



com o uso contínuo de água ou vazamentos;
*Negligenciar sobre vazamento na rede interna.

A população já pode contribuir denunciando casos de infração pelo número 115 ou 3557-9300.

As pessoas que ajudarem neste aspecto serão chamadas de “fiscais do desperdício de água”.

ARMAZÉM
a granel

Rua Direita, 87 - Centro/Mariana (31) 98781 5398 armazemagranel.mariana

Segtech
Telecom & Digital

- Projeto e execução de serviços infraestrutura de TI e telecomunicações, rádios de comunicação.
- Projetos de cabeamento estruturado, fibra óptica, CFTV.
- Certificado digital

31 3557-3260

Fixo e Whatsapp

FABRICA PUB
EST. 2017
MARIANA - MG

AGORA TEMOS PIZZAS!

FAÇA SEU PEDIDO POR APP:
WWW.MENUDINO.COM/FABRICAPUB
OU TELEFONE: 3558.2809

@FABRICAPUB

MADEPLAN
MÓVEIS PLANEJADOS

Você imagina, a gente realiza!

Dividimos EM ATÉ 12x TODOS CARTÕES

Closet
Cozinha
Sala de TV

Faça seu orçamento
Contato:
 3558-2403
 (31) 9 8386-2476

Rodovia dos Inconfidentes, 15
Mariana-MG

ELEIÇÕES 2020 OURO PRETO: COLIGAÇÃO “COM A FORÇA DO CORAÇÃO” DESTACA IMPORTÂNCIA DA EDUCAÇÃO NO MUNICÍPIO

@jornalpanfletus **Plano de governo do candidato a prefeito, Zé Leandro, divulgado no TSE.**

Criaremos um plano de ampliação e construção de creches na sede e nos Distritos de Ouro Preto. Criaremos um grupo de trabalho para apresentar um estudo de viabilidade para se implantar as escolas de tempo integral na rede de ensino

municipal. É sabido que vários(as) ouro-pretanos(as) cursam faculdade em outras cidades e acabam deixando seus cursos por falta de recursos financeiros. Neste sentido, criaremos um



ELEIÇÕES 2020 MARIANA: CANDIDATO A VEREADOR GERSON CUNHA VISITA O BAIRRO ROSÁRIO

Candidato realizou agenda de campanha no bairro Rosário, na rua Perimetral Sucupira.



O candidato a vereador, Gerson Cunha (PSD), esteve no bairro Rosário, na noite de terça-feira 14, realizando a agenda de campanha. Gerson, destacou a necessidade de ter uma câmara participativa e em seu mandato reforçou a necessidade de ouvir atentamente os anseios da população, atendendo várias demandas do bairro.

Gerson afirmou que dará sequência nos trabalhos realizados em seu gabinete e reforçou que todas as solicitações do bairro

estão sendo executadas e serão entregues pelo poder executivo. *“Enfrentamos tempos difíceis, um rompimento de barragem e à pandemia de coronavírus. Mesmo assim, conseguimos trabalhar. Criamos leis e fizemos muitas indicações que vão de encontro com as necessidades de nossa gente. O bairro Rosário, por exemplo, recebeu algumas intervenções solicitadas por nosso gabinete parlamentar. O trabalho não para”.* Ressaltou o candidato a vereador, Gerson Cunha.

programa municipal para implantação em ouro preto de faculdades particulares através de PPP (parceria público privada).

Criaremos bolsas para custear o transporte dos alunos de baixa renda, residentes em Ouro Preto que estudam em outros municípios, programa este já existente no município de Itabirito.

Buscaremos entendimento entre a Prefeitura e os padres salesianos, através de PPP (parceria público privada) para dar uma destinação acadêmica e/ou turística ao antigo colégio dom Bosco.

Transformaremos o projeto educação patrimonial num departamento ligado à secretaria de educação, que terá, dentre outras atribuições difundir a história de Ouro Preto na rede pública municipal, bem como levar o conhecimento de nossa história a todos os ouro-pretanos através de projetos de cooperações com a sociedade civil, iniciativa privada e instituições públicas.

Resgataremos as feiras e gincanas escolares como

incentivo para desenvolvimento acadêmico e integração de toda a rede de ensino de Ouro Preto e a comunidade.

Implantaremos ações para abrir as escolas nos finais de semana para integração entre escola e família, com atividades culturais, sociais e esportivas.

Implantaremos ações para fornecimento uniformes e materiais escolares completos a todos os alunos da Rede Pública Municipal.

Criaremos um programa de internet gratuita em diversos espaços de uso coletivo, com cobertura na sede, nos distritos e nos subdistritos.

Ampliaremos as ações de fortalecimentos do(s) pré-vestibular(es) para as pessoas de baixa renda.

Implantaremos ações para estabelecer parcerias com o IFMG e UFOP para implementação programas educacionais especiais e de extensão.

Implantaremos ações para o fortalecimento dos programas de formação continuada para professores da rede municipal.



GATO E ÁGUA NÃO COMBINAM

QUEM FAZ LIGAÇÃO CLANDESTINA PREJUDICA A QUALIDADE E O FORNECIMENTO DE ÁGUA DE TODA A POPULAÇÃO. REGULARIZE SUA SITUAÇÃO.

FURTAR ÁGUA É CRIME. ART. 155

SAC **115**

DENUNCIE  **31 3557-9300**

“Em tempo de pandemia do corona vírus a saúde torna-se prioridade.”

ELEIÇÕES 2020 MARIANA: PLANO DE GOVERNO DO “REDE SUSTENTABILIDADE: MUDANÇA, VERDADE E TRANSPARÊNCIA” NO SETOR CULTURAL, AMBIENTAL E ECONÔMICO

@jornalpanfletus **Plano de governo do candidato a prefeito, Chico Veterinário, no setor Cultural, Econômico e Ambiental.**

Mariana foi fundada em 16 de julho de 1696, às margens do Ribeirão do Carmo, por bandeirantes paulistas vindos de Taubaté (SP). Em 08 de abril de 1711 o povoado foi elevado à categoria de Vila Real de Nossa Senhora do Carmo. Pela carta régia de 23 de abril de 1745, elevou-se à categoria de cidade, passando a denominar-se Mariana, em homenagem à Rainha D. Maria Ana D'Áustria, esposa de D. João V. Em 06 de julho de 1945, pelo decreto-lei nº 7.713, tornou-se Monumento Nacional.

Características Econômicas: A principal fonte de arrecadação municipal é advinda principal e diretamente de contribuições da mineração (CFEM) de empresas mineradoras de grande porte (CVRD e Samarco). O comércio também

pode ser considerado uma fonte de emprego local, embora a Prefeitura Municipal empregue um contingente considerável de pessoas. A agropecuária é ainda incipiente e em grande parte não possui incentivo ou fiscalização adequados, como no caso da pecuária bovina de leite e corte. Grande base da atividade rural é restrita à produção de carvão vegetal, nem sendo de floresta plantada. Grande parte de sua produção rural possui deficiências tecnológicas e de assistência técnica. Uma fonte potencial ainda pouco explorada no município é o turismo, embora Mariana careça de infraestrutura e serviços para atendimento satisfatório ao turista.

Características Culturais: em virtude de sua origem, os aspectos históricos e culturais estão



voltados aos casarões e templos barrocos. Detentora de arquitetura ainda preservada, Mariana atrai pesquisadores e turistas de todas as partes do Brasil e do exterior. Nos últimos anos, programas de recuperação arquitetônica e artística estão sendo desenvolvidos, fato este, que a torna cada vez mais atrativa ao turismo. A pintura e a escultura também possuem reconhecimento internacional. Nos distritos são reconhecidas as atividades de confecção de panos de pedra sabão e, de forma menos expressiva, bordados de crochê e acessórios em lã. A religiosidade é bastante característica em muitos distritos, um valor cultural ainda pouco explorado para o turismo, bem como a riqueza gastronômica.

CENIBRA DIVULGA EDITAL DE PROJETOS INCENTIVADOS

@jornalpanfletus [Site: www.jornalpanfletus.com.br](http://www.jornalpanfletus.com.br) / Facebook: *Jornal Panfletu's*

Estão abertas as inscrições para participação no Edital de Projetos Incentivados da CENIBRA, iniciativa que permite a promotores de projetos socioculturais, esportivos e de saúde captarem recursos da Empresa via leis de incentivo. O objetivo é melhorar a qualidade de vida das comunidades localizadas nos 54 municípios da área de atuação da CENIBRA.

Podem participar do processo seletivo pessoas jurídicas sem fins lucrativos e pessoas físicas que possuam projeto aprovado em leis de incentivo fiscal e publicado no Diário Oficial da União. O projeto deve ser realizado de acordo com a legislação pertinente à lei de incentivo fiscal em

que foi aprovado.

De acordo com as regras do edital, uma das linhas temáticas a seguir devem ser foco principal do projeto: cultura; esporte; promoção da saúde; qualificação profissional; geração de renda; educação, formação e informação; inclusão social; prática ambiental e ecológica; promoção da qualidade de vida para a infância e adolescência; promoção da qualidade de vida para o idoso.

As inscrições são gratuitas e serão realizadas eletronicamente, mediante o preenchimento do formulário disponibilizado na seção “Solicitação” do Fale Conosco da CENIBRA, disponíveis em faleconosco.cenibra.com.br. O proponente deve

anexar todos os documentos solicitados pelo edital, sob pena de ser eliminado do processo em caso de descumprimento.

Os recursos financeiros a serem aportados pela CENIBRA serão originados de incentivos fiscais, por meio das leis federais: Incentivo à Cultura (Lei nº 8.313 de 1991); Incentivo ao Esporte (Lei nº 11.438 de 2006); Programa Nacional de Apoio à Atenção Oncológica (PRONON) e Programa Nacional de Apoio à Atenção da Saúde da Pessoa com Deficiência (PRONAS/PCD) (Lei nº 12.715 de 2012); Fundo Especial para a Infância e Adolescência (Lei nº 8.069 de 1990); Fundo Nacional do Idoso (Lei nº 12.213 de 2010).

A habilitação, a pré-seleção e a classificação das propostas submetidas, bem como a definição do montante a ser aportado, são de responsabilidade da CENIBRA, que se reserva no direito de apoiar o valor total ou parcial dos projetos selecionados.

As inscrições se encerram no dia 30 deste mês. O resultado será divulgado a partir do dia 7 de dezembro. Após a divulgação, havendo aprovação e liberação do aporte financeiro, a equipe técnica da CENIBRA entrará em contato com o responsável pelo projeto. Para mais informações, acesse o edital em:

https://www.cenibra.com.br/wp-content/uploads/2020/10/edital_cenibra_2020.pdf.

Arantes Móveis

- Qualidade
- Preço Justo
- Atendimento impecável

VENHA NOS VISITAR

Rua Santana, 391 - Centro - Mariana - MG / (31) 3557-3733

INSTITUTO DE BELEZA E NOIVAS
Soliane Dias

- * Dia da Noiva
- * Maquiagem
- * Penteados
- * Manicure - Pedicure
- * E muito mais...

Venha conhecer o espaço mais completo de beleza da Região!

Endereço: R. do Catete, 427 - Centro, Mariana
Telefone: (31) 3557-2937

AME

AUTO POSTO CICLO DO OURO

Abasteça no posto **Ciclo do Ouro** pagando com **AME** e ganhe **10%** de cashback

BAIXE O APP DA AME GRÁTIS EM

Download to PlayStore

Download to App Store

AVENIDA MANOEL LEANDRO CORRÊA, 400, MARIANA-MG
(31) 3557-1344

ELEIÇÕES 2020 MARIANA: COLIGAÇÃO “AVANÇA MARIANA” APRESENTA PROJETO EM RELAÇÃO A EDUCAÇÃO NA CIDADE DE MARIANA

@jornalpanfletus **Plano de governo do candidato a prefeito, Celso Cota, destacando a Educação em Mariana.**

Criação de um Programa de Inclusão e Atendimento Educacional Especializado Multidisciplinar em parceria com a Secretaria de Saúde e Desenvolvimento Social, a fim de acompanhar o desenvolvimento dos alunos da Educação Especial.

Fortalecimento de parcerias com instituições públicas e privadas para fomentar a inclusão nas escolas.

Implantação das Tecnologias de Informação e Comunicação – TIC's nas escolas como parte do projeto pedagógico e adequação da infraestrutura para o uso das mesmas.

Implantação de salas de recursos para Educação Infantil.

Ampliação do número de vagas nas creches e pré-escolas para atender o percentual da necessidade local e do Plano Municipal de Educação.

Criação de uma escola referência de Educação Infantil. Implantação de uma escola de Educação Infantil no bairro Cabanas.

Melhorias na infraestrutura das escolas e CEMEI's, visando acessibilidade em todos os espaços.

Fortalecimento do trabalho com língua estrangeira nas escolas com aquisição de materiais didáticos e criação de salas temáticas.

Implantação de projeto para corrigir distorção idade-

série dos Anos Finais do Ensino Fundamental.

Fortalecimento e Implantação Projeto Político Pedagógico nas escolas municipais.

Retomadas das equipes de Intervenção Pedagógica nas escolas.

Dinamização de ações e estratégias para melhorar o IDEB do município.

Fortalecimento das bibliotecas escolares com renovação do acervo literário, mobiliário, equipamentos e criação de biblioteca digital.

Reestruturação curricular, ampliação e melhorias na infraestrutura do Tempo Integral.

Elaboração e organização da proposta pedagógica das escolas do campo.

Democratização da Gestão Escolar – Meta 19 do Plano Municipal de Educação.

Valorização dos profissionais da Educação.

Implantação de recurso financeiro diretamente na escola.

Implantação de um programa de Educação Básica articulada com a Educação Profissional, através de parcerias com o SENAI, SESC, SESI, SENAC e as empresas locais.

Reestruturar o Centro Vocacional Tecnológico promovendo cursos de capacitação de acordo com a



demanda local.

Fomentar parceria com UFOP e o IFMG para prover cursos voltados para a realidade local.

Promover acessibilidade ao Ensino do Superior à Distância aos alunos da zona rural.

Manutenção do cursinho preparatório para o Enem, destinados aos alunos da rede pública.

Fomentação de ações para tornar a “Casa do Professor” um centro de referência e apoio para os profissionais da educação.

Ampliação, adequação e melhorias no transporte escolar.

Fortalecimento do Programa Saúde na escola.

Fortalecimento dos Conselhos vinculados à Educação.

CENTRO AUTOMOTIVO

RR

SERVIÇOS E PEÇAS
INJEÇÃO ELETRÔNICA
LIMPEZA DE BICO

FREIOS
TROCA DE ÓLEO
EMBREAGEM

PARTE ELÉTRICA
CORREIA DENTADA
E MUITO MAIS!

CONTATO:

3558-5437

(31) 98117-8782

AVENIDA NOSSA SENHORA DO CARMO -
Nº 155 VILA DO CARMO - MARIANA (MG)

**Veterinária
Gameleira**

Os melhores produtos
e serviços!

Telefone: 3558-
2755 /
9 8299-7869

Medicamentos - Rações - Pet Shop - Laboratório
Especializado - Consultas

Endereço: Rodovia dos Inconfidentes nº 1500 - Mariana - MG/

Agende sua consulta
oftalmológica

Clínica Dr. Gustavo Marchetti
VISÃO E SAÚDE

(31) 3558-6689

Travessa Salomão Ibrahim, n 41 - Centro | Mariana



Os cuidados com a higiene do seu bichinho de estimação também devem ser redobrados em tempos de coronavírus.

 Pessoas que já contraíram o coronavírus devem evitar o contato com os animais, já que não há dados precisos sobre a infecção em pets e a possibilidade de transmissão.

 Evite passear com os animais em lugares de grande circulação de pessoas. Evitar aglomerações é essencial!

 O vírus pode ficar alojado nos pêlos do animal, portanto, é importante dar banhos semanais. Além disso, lembre-se de higienizar as patas com álcool após passeios.

 Segure ou distraia seu animal após passar o álcool em gel nas patinhas para que ele seque, afinal o odor e a possibilidade de o animal lambe-lo são prejudiciais.

 Ter um animal em casa é ótimo para a saúde mental: faça carinho, brinque e conviva com seu pet!



ELEIÇÕES 2020 MARIANA: COLIGAÇÃO "A MUDANÇA É AGORA" DESTACA EM SEU PLANO DE GOVERNO AS AÇÕES NO SETOR DO TURISMO E CULTURA

@jornalpanfletus **Plano de Governo do candidato a prefeito, Bruno Mól, em relação ao Turismo e Cultura.**

- Criar o banco de dados do turismo do município em parceria com o empresariado e profissionais ligados ao setor para identificação da situação e desenvolvimento de ações e metas para aumento do fluxo de turistas.
- Criar projeto de ambientação do município incluindo espaços públicos, áreas de preservação e de turismo de aventura e lazer criando assim diversificação de atrativos na cidade.
- Implantação definitiva do parque arqueológico do gogo;
- Criação do circuito turístico de Mariana incluindo as diversas atrações do município;
- Criar intercâmbio com cidades turísticas no Brasil e no exterior com intuito de buscar experiências e parcerias para o desenvolvimento turístico;
- Fomentar o turismo esportivo no município através de eventos nacionais e Internacionais já existentes e da criação de novos roteiros de turismo esportivo;
- Contratação, treinamento e capacitação de guias turísticos para atendimento ao visitante incluindo cursos de línguas estrangeiras;
- Criação do departamento de divulgação turística com o objetivo de manter contato constante com agências de viagens, participação em feiras e demais eventos objetivando o aumento do fluxo de turistas no município;
- Criação de cursos de capacitação a empreendimentos destinados a atendimento



- aos turistas e a população em geral como por exemplo restaurantes, hotéis, pousadas, comércio em geral.
- Apoio a criação de empreendimentos destinados a atendimento ao turista e a população em geral como por exemplo restaurantes, hotéis, pousadas, comércio em geral.
- Revisão da agenda de eventos municipais com foco principal em eventos turísticos e tradicionais da cidade;
- Criação do programa Mariana Viva com intuito de divulgação do circuito turístico de Mariana em níveis estaduais, nacionais e internacionais e desenvolver parcerias junto a agências de turismo nacionais e internacionais;
- Apoiar e incentivar a estruturação e manutenção das bandas de música do município;
- Apoiar e incentivar a estruturação e manutenção dos grupos folclóricos e artísticos do município.
- Criação do parque de eventos do município.
- Criar o encontro nacional de bandas tradicionais no município;
- Resgatar os eventos e tradições culturais do município;
- Fomentar o turismo religioso;
- Criar parceria junto aos profissionais e mestres em restauro, mestres artesãos e artistas marianenses em geral de programas de formação de mão de obra especializada e de novos mestres e artistas no município;

MALTA
CERVEJA PILSEN

MALTA PONTO ZERO

GOLDEN
PURO MALTE

MALTA
CERVEJARIA

REVENDEDOR AUTORIZADO

(31) 3557-4000

Diamante Vidros

- *Vidros em geral
- *Forro PVC
- *Pisos Duraflor
- *Corrimão de escada
- *Esquadrias em alumínio
- *Box, Fechamento para pias
- *Lavatórios

Rua Jatobá - Loja 97 - Rosário - Mariana

9 8859-9502

3558-4159

MARTI MÓVEIS

QUALIDADE E EXCLUSIVIDADE QUE FAZEM A DIFERENÇA!
RUA BOM JESUS, Nº 153, CENTRO, MARIANA-MG

ESTOFADOS, COLCHÕES, ROUPEIROS, CÔMODAS, HOMES, PAINÉIS E MUITO MAIS.
TRABALHAMOS TAMBÉM COM UMA LINHA COMPLETA DE MODULADOS. TUDO QUE A SUA CASA PRECISA PARA FICAR AINDA MAIS LINDA E ACONCHEGANTE!

QUALIDADE E EXCLUSIVIDADE QUE FAZEM A DIFERENÇA

CONTATOS:
LOJA: (31) 98350-0090/ 97181-8122/ 98936-5735 (VENDEDORAS)
PROJETOS E MONTAGENS: (31) 99732-9583 (GERSON)
ADMINISTRATIVO: (31) 98405-8790 (SIRLEI)
EMAIL: martimoveis.fm@hotmail.com WHATSAPP: (31) 98936-5735

COMUNICADO
IMPORTANTE ELETROMAR

A Eletromar, contribuindo para com as ações necessárias à redução dos avanços do novo **Coronavírus**, vem comunicar aos clientes e a toda sociedade, que a nossa loja da Avenida Nossa Senhora do Carmo, nº 743, está atendendo, porém, com suas portas principais fechadas.

No entanto, para atender às necessidades dos Clientes, comunica também, que estará atendendo da seguinte forma:

DELIVERY: Nossos profissionais estarão à sua disposição para fazer as entregas na modalidade DELIVERY, ou seja, você poderá ligar para o telefone: **3557-1401** ou **3557-3330**, ou enviar um e-mail eletromar@eletromarmariana.com.br ou utilizar o Instagram [@eletromarmariana](https://www.instagram.com/eletromarmariana) ou ainda o WhatsApp **(31) 98248-7122**, definir as suas necessidades, que o produto que você precisa, será entregue a você, na região de Mariana e Ouro Preto.

SEGURANÇA E PROTEÇÃO: Os nossos profissionais, com o intuito de se proteger e proteger a você, estarão seguindo as instruções recomendadas pelos órgãos de saúde.

COMPROMISSO SOCIAL: Estamos associando a necessidade de contribuir para com a redução dos avanços do novo Coronavírus ao atendimento das necessidades de nossos clientes.

Se cada um fizer a sua parte, com segurança e bom senso, conseguiremos transpor este momento difícil e sairemos, em muito pouco tempo, desta situação, que aflige a todos, certamente mais fortalecidos.

ELETROMAR, LUZ PARA A SUA VIDA E COMPROMISSO COM A NAÇÃO.

ELETROMAR

FLORICULTURA
Flor Amelia

SERVIÇOS

Projeto e execução de Paisagismo
Manutenção de jardins

PRODUTOS

Gramas
Vasos
Flores, frutos e palmeiras
Adubos
Cachepô

(31) 99502-3103

Rua Francisco de Assis Santos, 240 - Galego Mariana - MG

LÍNGUA DE TRAPO 21

@jornalpanfletus *Dra. Flávia Regina - CAB-187880*



Quando o mundo demonstra claramente que a misoginia (desprezo de mulheres), o racismo e preconceitos em várias formas são ainda temas a serem trabalhados no campo educacional para formação de cidadania, respeito mútuo; notamos várias pessoas ainda em despreparo.

São falas, são posts altamente grosseiros e abusivos. Para tanto, o TSE vem cada vez mais incentivando o papel da mulher na política. Esse papel precisa ser cada vez mais preponderante. Com o aumento assustador de violência doméstica, tanto a física quanto a verbal um sinal vermelho se acende.

O CNJ, a AMB e a Câmara de Deputados com o setor farmacêutico estimulam as mulheres a utilizarem um "X" na mão como forma de denunciar um acender de luz como forma de pedir socorro.

Com a Campanha "mais mulheres na política" "a gente pode, a gente precisa", o TSE incentiva ao aumento das mesmas de forma que seja bom para toda a sociedade. No Brasil, apenas 10% dos deputados federais são mulheres e precisamos elucidar nuances ainda questionáveis.

Querem cala-las de alguma forma: Alteraram o tom de voz, sinal riste, chamadas de loucas, cerceadas em suas escolhas, manipuladas pela mentira, vigiadas, todas as formas opressivas que tanto fazem mal precisam do apoio feminino. Todos têm como colaborar e esta eleição para cidade de Mariana lança várias candidatas femininas. A escolha é sua mas neste momento deve tornar-se reflexiva.

Devido à exclusão histórica das mulheres na política ainda se reverbera no presente. As mesmas precisam de voz ativa. O Brasil ocupa o terceiro lugar em menor representação de mulheres na política de toda América Latina. Em um cenário brasileiro onde 51% são mulheres chegou a hora de valorizá-las para não deixar às margens dos processos de políticas públicas, embora existam cotas eleitorais e entende-se que o engajamento das mulheres levarão um pensar mais abrangente em torno de questões femininas pois são elas que sentem na pele determinados preconceitos. Sendo assim não só o TSE como a ONU Mulheres criam cada vez mais espaços a serem preenchidos.

No Brasil, a ONU Mulheres apoia a participação política em todos os espaços de poder, formais ou não formais; garantindo diversidade e fortalecimento de mulheres negras, indígenas, rurais, jovens de forma a se organizarem em enfrentamentos contra a violência, a segurança e aos conhecimentos tradicionais. É preciso fortalecer suas militâncias para debates e decisões. Relegadas no passado ao mero cotidiano de criar filhos, e o encostar da "barriga no fogão" cortam mais uma vez nesse momento laços patriarcais para se sentirem fortes e empoderadas.

A ONU Mulheres também apoia as bissexuais, trans e lésbicas para dar fim à opressão e discriminação.

Hoje além da luta pelo espaço do poder legislativo outras lutas por nível de paridade, no Executivo e no Judiciário e no bojo dessa paridade elas querem também cargos de chefia. Parlamentares eleitas têm criado em seus partidos núcleos de estudos, seminários, debates e influenciado para melhorias de coordenações e articulações para melhorar o qualitativo e o

quantitativo de representação feminina. Também é significativa a tomada de posição das mesmas visto que são marcadas pela sensibilidade feminina o que lhe dão ampla visibilidade de problemáticas muitas vezes diferenciadas da visão masculina como lhe próprio no ser humano.

Há uma revolução na questão da mulher ainda acontecendo. Um fervedouro de ideias para serem colocadas em prática. Ninguém quer mais a reprodução autoritária, centralizadora e dominadora e patriarcal de exercer o poder. O cidadão(a) cansou se de ser passivo e para as ações afirmativas realmente aconteçam é preciso que estejam presentes nos embates políticos e dessa forma não haja exclusão ou flagrantes resistências de partidos e da mídia ao negarem seus espaços. **Que espaços e direitos caminhem juntos!**



DANÇAR NESTA VIDA

@priscillaporto escritora

Jornalista e autora dos livros "As verdades que as mulheres não contam" e "Para alguém que amo - mensagens para um pessoal especial."

Ser humano, aprenda a dançar! Senão, os anjos do céu não saberão o que fazer de você. (Santo Agostinho)
A citação de Santo Agostinho, em um dos seus poemas, pode ser simplificada em uma palavra: Viva!

Há dois meses para um novo ano, já começo a refletir sobre fatos passados e planos futuros - fatores componentes desta "coisa" inexplicável que é viver. E sinto ressurgir em mim um medo enorme de ficar parálitica. Não do corpo.

Temo a paralisia da coragem. Pois parece que, à medida que o tempo passa, vamos tendo cada vez mais, menos coragem de arriscar. Temo a paralisia da curiosidade. Pois parece que, à medida em que crescemos, a criança que quer saber "o que é isso?", "por quê?" e que mexe e remexe em tudo o que vê pela frente, vai cada vez mais, sendo por nós abandonada.

Temo a paralisia dos sentimentos. Pois parece que, à

medida que conhecemos algumas emoções, passamos a ter um grande medo de tê-las novamente no rol de nossas histórias pessoais. Temo a paralisia do inusitado. Pois parece que à medida em que a vida corre, temos cada vez mais, apego pelo conhecido, pelo comodismo. E preferimos optar pelo velho, abandonando o que poderia ser não somente novo, mas, sobretudo, belo, agradável e surpreendente.

Temo a paralisia da admiração. Pois parece que à medida que o tempo passa, o tempo consumido pelos nossos trabalhos, estudos e compromissos banaliza cada vez mais o "Bom dia!", o almoço com alguém querido ou o olhar feliz do cachorro que vê o dono adentrar pela cancela.

Temo, acima de tudo, encontrar-me, de repente, com os anjinhos agostinianos sem ter aprendido seus passos.

PROCURANDO ASSISTÊNCIA TÉCNICA DE QUALIDADE?

VENHA PARA A R & R CELULARES!

Aqui você encontra:
Capinhas, carregadores, carregadores portáteis, headphones, caixinhas de som, fones, celulares e muito mais! Confira!

R & R CELULARES PRAÇA TANCREDO NEVES, 321A, CENTRO - MARIANA (31) 9 9939 - 9939

Técnico: Renato Gerçossimo

SUPERCOMBO

KIT JARDINAGEM

5

ROD. DOS INCONFIDENTES, 165 - MARIANA - MG / 3558-2566 / 98027-3405

WS Energia Elétrica Solar

TENHA UMA ECONOMIA DE ATÉ 95% NA CONTA DE ENERGIA ELÉTRICA

Aproveite as vantagens de adquirir um equipamento de sistema solar:

- Manutenção Mínima
- Gerar sua Própria energia
- Respeito ao meio ambiente
- Energia Solar é renovável
- Ótimo investimento com um alto retorno

Venda, Projeto e Instalação de Equipamentos Solares! Atendimento em Várias Regiões.
31 9 8632-8305 / 31 99961-0878 / 31 99937-8305

GONÇALVES CENTER

Faça uma visita e confira!

Móveis, brinquedos e muito mais!!!
Qualidade e preço justo!

Telefone: (31) 3558-1495
E-mail: arantesgoncalves@yahoo.com.br
Endereço: Rua Diamantina, 376 - Cabanas - Mariana

Eletrônica Pontual

Qualidade nos serviços prestados! Pontualidade no prazo!

SAMSUNG PHILIPS LG
SEMP TOSHIBA SONY Panasonic
Philco BUSTER CCE

Assistência técnica especializada em TV TODAS AS MARCAS

Endereço: Avenida Manoel Leandro Correia - 220 - Centro
Telefone: (31) 35582072

GARANTIA DE 100% SATISFAÇÃO

DESIGN ODONTO

Dra. Raquel Lima
CRO: 36.588

- Limpeza
- Restaurações
- Próteses
- Facetas e lentes de contato
- Bichectomia
- Aplicação de toxina botulínica
- Preenchimento
- Implantes
- Próteses sobre implantes
- Ortodontia

Aqui você encontra todo tratamento que precisa.

Rua Bom Jesus, 148 Centro - Mariana/MG
Agende uma consulta!
(31) 3557-4262
(31) 98711-1601

Adriana NOIVAS

Alugamos:

- *Festas e Damas
- *Ternos e Pajens
- *Vestidos de Noivas

(31) 9 8466-4877 / (31) 9 8857-2879
Avenida Manoel Leandro Correia - 320 - Centro - Mariana - MG

ELEIÇÕES 2020 OURO PRETO: COLIGAÇÃO “VIVA OURO PRETO” DESTACA EM SEU PLANO DE GOVERNO O SANEAMENTO BÁSICO.

@jornalpanfletus Plano de governo do candidato a prefeito, Ângelo Oswaldo, destacando a importância do saneamento básico.

Resolver o problema do abastecimento de água, saneamento e lixo O saneamento básico é prioridade para o mandato 2021-2024, compreendendo a sede, os distritos e os subdistritos, hoje, na maioria, sem o atendimento mínimo imprescindível. A questão da água e do esgoto em Ouro Preto tem sido tratada mediante informações equivocadas, falsas ideias e oportunismo eleitoral. Esclarecer esse processo e recriar uma política pública municipal de saneamento básico torna-se prioridade para o mandato 2021-2024. É preciso romper o atual impasse no setor, criado com o fim do SEMAE e a terceirização dos serviços, com resultado altamente oneroso para a Prefeitura e para os usuários do sistema. Trata-se de aprimorar e levar justiça tarifária ao Sistema de Saneamento Básico e Abastecimento de Água.

Aprimorar o Sistema de Saneamento Básico e Abastecimento de Água.

Garantir água de qualidade para todos, na sede



e nos distritos. Plano de construção de novas ETEs na sede e nos distritos.

Retomar imediatamente a operação da Estação de Tratamento de Esgoto do distrito de São Bartolomeu, ETE mais próxima da nascente do Rio das Velhas, paralisada desde dezembro de 2019.

Adotar Programa de Tratamento e Destinação de Resíduos Sólidos.

O Reimplantar o Aterro Controlado de Ouro Preto e estabelecer rigoroso programa de metas para sua transformação em Aterro Sanitário, no mesmo local onde funcionou entre os anos de 2009/2012 e foi abandonado pelas administrações seguintes. o Incentivar e investir na organização dos Catadores de Materiais Recicláveis em Cooperativas e Associações, com apoio para geração de trabalho digno para a população de baixa renda e contribuição para a minimização dos problemas ambientais urbanos associados à sobrecarga dos aterros.

ELEIÇÕES 2020 MARIANA: COLIGAÇÃO “MARIANA SOCIALISTA” ENFATIZA NO PLANO DE GOVERNO A MORADIA, A PROTEÇÃO SOCIAL E À IMPORTÂNCIA DO SANEAMENTO BÁSICO

@jornalpanfletus Plano de governo da candidata à prefeita, Patrícia Ramos.

Moradia e proteção social para quem precisa. Mariana não contempla a expansão territorial e de loteamentos em seu plano municipal. A retenção da posse de grandes áreas gera uma mega valorização dos imóveis na região, penalizando as famílias mais pobres e provocando a marginalização dessas pessoas. Por isso, é importantíssimo a expropriação dessas grandes áreas para fins sociais e criação de um amplo conjunto de moradias populares, regularização de todas as ocupações (invasões), isenção de IPTU para famílias de renda até 2 salários mínimos. Combinado a isso, ampliar os serviços de proteção social, criando lavanderias comunitárias e um restaurante popular na cidade. Em defesa do meio ambiente e acesso universal a



água e saneamento básico. As grandes mineradoras são as maiores consumidoras de água e são as que mais agredem a natureza. Enquanto o trabalhador sabe pelo seu cotidiano como é difícil ter acesso a esses direitos em nossa cidade. Por isso, apresentamos um Projeto de Lei Popular “Água É Um Direito”, propondo teto de gratuidade e fim do TBO, com um SAAE público, sustentado por recursos da mineração e com controle da população, definindo como área de preservação e captação a Mina Del Rey, assim, garantindo que todos tenham acesso a esse direito e com qualidade. Somado a isso, é necessário ampliar o saneamento urbano e rural e preservar nossos recursos naturais.

ELEIÇÕES 2020 MARIANA: COLIGAÇÃO “GESTÃO, HONESTIDADE E PROGRESSO” DESTACA EM SEU PLANO DE GOVERNO À ÁREA DA SAÚDE NO MUNICÍPIO.

@jornalpanfletus Plano de governo do candidato a prefeito, Roberto Rodrigues, em relação a Saúde.



Contratar mais médicos especialistas como ginecologista, oftalmologista, pediatra, dermatologista. Implantar a tecnologia para a marcação das consultas por meio da internet; Realizar mutirão de oftalmologia para cirurgias. Acolher e tratar os dependentes químicos para sua reintegração na sociedade, através de programas em parceria com o Ministério da Saúde.

Aumentar as unidades de PSF – Programa de Saúde da Família. Terminar a construção da UPA do São Pedro. Equipar tomando-a em um mini hospital, como forma de desafogar os atendimentos no Hospital Monsenhor Horta.

Realizar planejamento e aquisição constante de medicamentos. Criar de uma unidade para atendimento de pequenas urgências que não demandam internação ou para procedimentos cirúrgicos de porte ambulatorial. Transformar de alguns postos de saúde em mini UPA, com atendimento 24 horas. Reparar e adequar as instalações, com aquisição de material, equipamentos e mobiliário para as unidades já existentes, após

levantamento e auditoria do patrimônio atual. Organizar e informatizar as unidades de farmácias públicas existentes, para melhoria do serviço. Garantir a qualidade e quantidade de medicamentos, com distribuição justa e racional. Incentivar programas de aleitamento materno. Combater às carências nutricionais. Criar Clínica da Mulher. Com prevenção do câncer de mama e do câncer de colo de útero, programa de Humanização do Pré-Natal, Parto e Nascimento, programa de Saúde Reprodutiva (planejamento familiar orientado).

Atenção à saúde do idoso por meio de programas como o RECREAVIDA, com promoção de envelhecimento ativo e saudável, preservando a autonomia e a independência física e psíquica. Proteger a saúde da pessoa com necessidades especiais, promovendo das condições para habilitar e integrar a pessoa com deficiência ao convívio social, escolar e laboral. Garantir de atendimento na saúde mental em todos os níveis. Implantação do plantão odontológico de urgência 24 horas. Melhorar as instalações do centro odontológico.



SUA SAÚDE NAS
MÃOS DOS MELHORES
PROFISSIONAIS

ESPECIALIDADES

- Acupunturista
- Cardiologista
- Clínica Geral
- Endocrinologista
- Especialista em Coluna e Dor
- Fisioterapeuta
- Fonoaudióloga
- Ginecologista / Obstetra
- Neurocirurgião Neuroinfantil
- Neurologista
- Nutricionista
- Oftalmologista
- Ortopedista e Traumatologista
- Otorrinolaringologista
- Psicólogo Infantil / Adulto
- Psiquiatra
- Urologista

Agende sua consulta
pelo telefone ou whatsapp

(31) 3557-4096

3558-6670

98810-0238

ACESSE TAMBÉM:

atrapopensmariana@gmail.com

Clínica Médica Atrapopens



Sociais da Leticia Aguiar

Oi pessoal! Tudo bem? Que saudade que eu estava de vocês e de mostrar minha coluna social toda semana.. mostrar gente bonita, interessante.. os últimos 6 meses foram difíceis e ainda estão sendo, porém nós podemos desanimar, pois tudo isso vai passar.. se Deus quiser!
A vida nos surpreende sempre, esse ano foi de muito aprendizado... vamos manter a fé e a cabeça erguida. Dias melhores vão chegar! Ah.. não esquecendo que toda sexta-feira temos o meu novo quadro "frente a frente com Lê Aguiar" em nossa TV Panfletu's!



Br.A.SiI
Transportes e Turismo
www.brasiltransportesmariana.com.br
(31) 3558-4040



Endereço: R. Hêlvio Moreira Moraes, 398 - Vila do Carmo, Mariana - MG, 35420-000
Telefone: (31) 3558-4040

Aniversariantes, empresários, só gente bonita e bacana na nossa coluna social da semana!



Felicidades a aniversariante do mês! Valéria Borges!

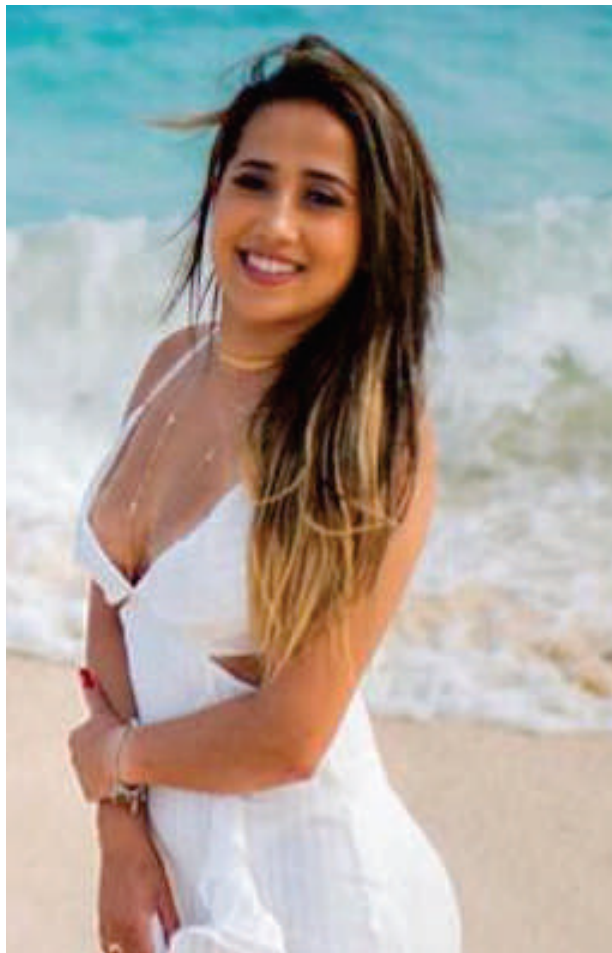

Nossa maravilhosa empresária Daviane Arcebispo!



Dia 14 foi aniversário de Romildo e sua esposa Kenny Murta deseja toda felicidade do mundo!



Leticia e Warley curtindo o feriado em Cabo Frio!



Fabíola em um foto descontraída com seu filho mais velho!



Dia 12 foi aniversário do melhor pai do mundo! Parabéns papai Angelo, que Deus te dê muita saúde!



Ultra Drogarias Popular

A farmácia **mais barata** do Brasil!

Faça seu pedido: (31) 3558-1031 / (31) 3557-4498 